

LA VILLA DE PEGALAJAR EN LA FRONTERA DE LA ANDALUCÍA ALTA.

• José Manuel Troyano Viedma

y

José Manuel Troyano Chicharro.

Sierra Mágina y los Montes Orientales.

El paisaje orográfico.

Las Sierras Subbéticas en las provincias de Jaén y Granada están constituidas por las Sierras de Harana, la alineación de Santa Coloma y el Macizo de Mágina, zona a la que en el Siglo XVII, se conocía geográficamente como "Fronteras de la Andalucía alta", función que en lo político, desempeñó durante los siglos XIII, XIV y parte del XV, cuando las Fronteras Político - Militares del reino Nazarí se adentraban por las Cordilleras Subbéticas en sentido E/O, por una franja, más o menos ancha, entre los dominios de las fuerzas en litigio: Castellanos y Granadinos. (Lámina O).

Orograficamente, la zona por la que va a discurrir nuestro viaje "Por el otro camino hacia Granada", es discontinua y formada por una sucesión de alturas: Sierra Mágina, (2.167 mt.); el Paso Transversal de Moreda (hoy Morelabor, por la fusión de Moreda y Laborcillas) de Norte a Sur que enlaza la altiplanicie de Guadix con la Cuenca del Genil y separa las Sierras de Harana (Piñar e Iznalloz) de la Alineación de Alta Coloma (Montejícar) y la citada Mágina (Pegalajar, Mancha Real, Torres, Albanchez de Úbeda, Jimena, Garcíez, Bedmar, Cuadros, Jódar, Bélmez de la Moraleda, Cabra del Santo Cristo, Larva, Solera, Huelma, Cambil y Arbuniel) por la cara NE.

Mágina queda dentro del Subbético Externo y la Comarca de los Montes dentro del Subbético Medio, formados ambos por materiales que se depositaron en régimen de geosinclinal en un mar profundo. La parte del borde Norte, la menos profunda del geosinclinal -lugar donde se halla el territorio que vamos a intentar dar a conocer en nuestro Viaje desde Jaen hasta Granada por el "otro Camino"-, se depositaron calizas, que una vez plegadas y emergidas constituyeron las cumbres y en los lugares donde había materiales blancos (Arcillas y Margas), en la zona media del Geosinclinal Antiguo dieron lugar a zonas deprimidas o corredores de fácil circulación y posibilidades de cultivos en dirección SW-NE con alturas comprendidas entre los 700 y los 2.000 metros.

El Clima.

La región que visitamos recibe una pluviosidad entre 500 y 700 mm. y la media del mes más cálido oscila entre los 22° y 28°, descendiendo algo con la altitud, mientras que la media de las mínimas absolutas oscila por lo general alrededor de los 3 ° y sólo en las grandes alturas (Mágina, Aznaitín, Almadén, Harana y Alta Coloma. . .) se dan medias inferiores. (Véase por ej. el clima de Bedmar (Jaén). Lámina n.º I).

Los Cultivos.

Esta región presenta dos contrastes en cuanto a sus cultivos, pues mientras que Mágina siembra cereales a la sombra del intenso verde del Olivar, en la zona de los Montes Orientales el trillo - hoy suplantado por las Grandes cosechadoras -limpia el grano (Trigo y Cebada) que generan sus campos en la época estival. Durante la época invernal, los habitantes de Mágina realizan la recolección de la mano de hombres, mujeres y niños que con métodos tradicionales vanean el fruto de las ramas del Olivar para descargarlas de su riqueza.

Dos Comarcas vecinas y antagónicas, pues mientras la una construye Silos para almacenar el grano, para producir pan, la otra construye cooperativas aceiteras, para producir aceite. Ambos productos, no hace mucho tiempo, constituían los elementos básicos de la alimentación de esta región con el característicos "Hoyo" (Pan y Aceite), por lo que podemos llegar a pensar en su complementariedad y justas han de comenzar a laborar por su futuro dentro de la comunidad andaluza y desde el presente colaborar en el mejoramiento del nivel de vida de los Pueblos de España y de Europa.

LA VILLA DE PEGALAJAR EN LA FRONTERA DE LA ANDALUCÍA ALTA.

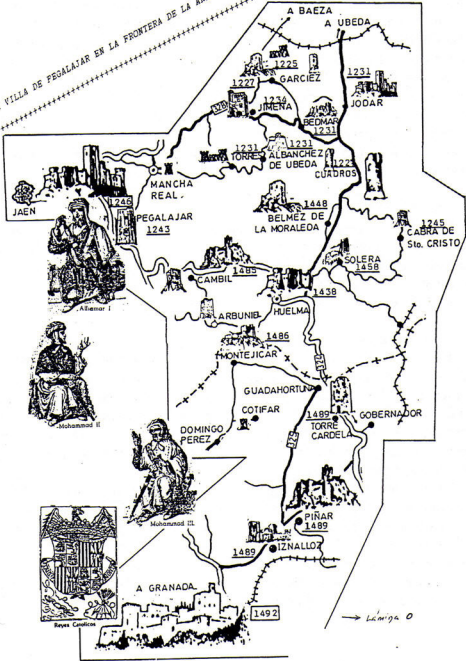

GRAFICA DE PRECIPITACIONES Y TEMPERATURAS MEDIAS EN BEDMAR (Clima Mediterraneo)

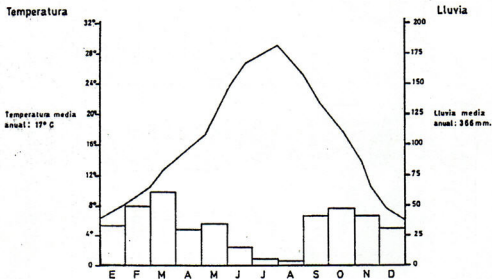

Bedmar recibe al año entre las 2.700 y las 3.000 horas de SOL y está azotada por tres tipos de vientos: Uno, seco -procedente del Levante- "Solano"; otro, humedo, procedente del Oeste, y el del Norte -frio-.

1986/87

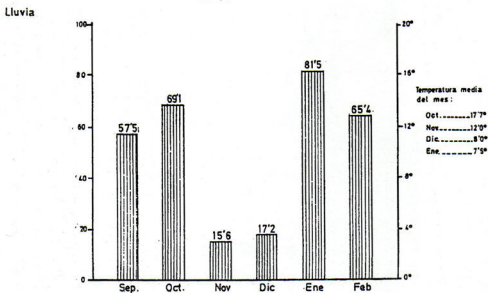

EVOLUCION DE LA POBLACION DE HECHO, POR MUNICIPIOS,
DE LA COMARCA DE SIERRA MAGINA, SEGUN LOS CENSOS DE
LOS AÑOS 1.900 - 1.950 - 1.960 - 1.970 Y 1.981.

Municipios	Habitantes				Tasa de Crecimiento del 78 respecto al 60	Año: 1.981	Tasa de Crecimiento de 1.981, respecto a 1.970.
	Año: 1.900	Año: 1.950	Año: 1.960	Año: 1.970			
Albánchez....	2.193	2.540	2.603	2.183	-16,14	1.927	- 5,99
Badmar.....	3.256	5.011	4.948	4.119	-16,76	+García 4.168	-15,43
Báñez de la Morealeda....	1.493	2.562	2.400	2.177	- 9,30	1.902	-12,63
Cabra del Sto Cristo.....	3.967	6.454	5.568	3.303	-40,68	2.643	-19,98
Cambil.....	4.450	7.634	5.455	4.995	- 8,44	3.899	-21,93
Campillo de = Arenas.....	2.682	3.722	3.297	2.741	-16,87	2.388	-12,87
Carchel.....	641	813	829	618	-25,46	+Carcheles 1.536	-36,31
Carchelejo...	1.924	2.512	2.259	1.794	-20,59	Idem.	=====
Garciez.....	493	979	958	810	-15,45	+Badmar	=====
Huelma.....	4.649	8.556	7.608	6.134	-19,38	5.630	-17,53
Jimena.....	2.395	3.747	3.020	2.256	-25,30	1.926	-14,62
Jódar.....	6.828	13.309	14.424	12.020	-16,65	11.612	- 3,39
Larva.....	7	1.790	1.924	1.424	-25,99	859	-39,67
Mancha Real..	6.267	9.232	7.855	7.968	+ 1,43	7.921	- 0,58
Noalejo.....	3.216	3.545	3.391	2.999	-11,57	2.138	-28,70
Pegalajar....	4.440	6.572	4.118	4.118	-16,73	3.172	-22,97
Solera.....	1.007	1.295	1.094	693	-36,66	+Huelma	=====
Torres.....	3.577	4.667	3.704	2.843	-23,25	2.164	-23,88
TOTALES:.....	53.478	84.960	76.282	63.195	-17,15	53.885	-14,73
Prov. JAEN	474.490	765.697	736.391	661.146	-10,21	627.598	- 5,07
ANDALUCIA.	3.562.606	5.605.857	5.873.396	5.971.277	+ 1,66	6.571.068	+10,04
ESPAÑA.....	28.312.409	31.017.873	34.121.582	34.121.582	+10,00	38.000.000	+11,36



Arco de la Encarnacion de Pegalajar, antigua puerta de Jaén

Partiendo de Jaén al despuntar el alba y tomando la carretera nacional n.º 323 hacia Granada y Motril, remontando el río Guadalbullón, a unos 16 kilómetros nos desviamos a la izquierda y tras recorrer otros 4 kilómetros de semipendiente, nos encontramos en Pegalajar, que significa “peña de la Vega” para unos, mientras que para otros significa “Paso entre montañas” y “Tierra de Viñas”.

La población de origen árabe se halla escalonada en las faldas de la Serrezuela (Macizo de Mágina) con una altitud media de 834 metros sobre el nivel del mar.

Pegalajar es en la actualidad una villa en regresión, ya que desde el año 1960 su población ha disminuido en 1.651 habitantes. Entre La Cerradura y la Villa albergan a 3.294 almas, sobre un término de 79,7 kilómetros cuadrados, lo que le da una densidad de población de 41 Habitantes por Kilómetro Cuadrado.



Portada del Ayuntamiento de Pegalajar

Los “pegalajereños” tienen en su villa todo lo necesario para la subsistencia, pues además de la Plaza de abastos cuentan con treinta establecimientos de alimentación y bebidas y otros diez dedicados a otras necesidades a pesar de la proximidad de la capital de la Provincia. Sanitariamente está atendida por dos médicos, dos A.T.S., tres farmacéuticos y un veterinario. La Parroquia está atendida por un joven y dinámico Párroco. El Colegio Público “Virgen de las Nieves” que cuenta con una unidad de educación especial, dos de preescolar y diez y seis de E.G.B. cubre las necesidades educativo formativas de la localidad, que cuenta además con una Biblioteca Pública Municipal, un Albergue Juvenil “Virgen de las Nieves” y los Archivos Municipal y Parroquial.

La villa de Pegalajar celebra sus fiestas patronales entre los días 5 y 8 de Agosto en honor de la Virgen de las Nieves, llamada así por la gran nevada que envió el día 20 de Diciembre de 1243, fecha en que los cristianos tomaron la villa por sorpresa

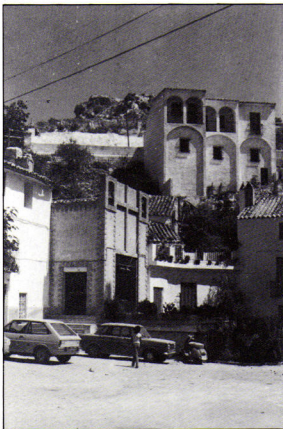

Ermita de la Virgen de las Nieves. A unos pies, la Fuente de la Reja.

camuflados por la nieve. En el transcurso de sus fiestas celebra numerosas actividades culturales de entre las que cabe destacar el Festival de Arte Flamenco, que el próximo año celebrará su vigésima quinta edición; el certamen Provincial de Bandas de Música Juveniles. . . pero donde la belleza del marco incomparable de La Charca se junta con la música y el fuego formando un todo maravillosos es en la noche del último día de festejos, cuando se quema una magnífica colección de fuegos artificiales. En su coso taurino, inaugurado por Joseito y Parejita el 5 de agosto de 1919, se dan corridas y festivales durante las Fiestas y días señalados a lo largo de la temporada taurina.

También se celebran fiestas locales los días 27 de abril y Primer Domingo de Mayo, el segundo en honor de San Gregorio Nacianceno, por salvar en ese día de 1670 a sus campos de la plaga de la langosta y el primero, sacando a la Virgen de Gracia en procesión por el pueblo con el fin de rememorar el hecho de las lavanderas de la



La Iglesia de la Sta. Cruz de Pegalajar junto a los restos del Castillo

“charca” a las que una ráfaga de viento les arrebató una sábana y al caer al suelo llevaba impresa la Imagen de la Virgen, a la que construyeron una Ermita junto ala “Charca”.

Pegalajar tiene un folklore rico y variado y son dignos de mención el Melenchón titulado “Canción de rueda” que comienza con esta estrofa:

“Te acuerdas cuando me dabas
caramelos de tus labios
y yo como te quería
los tomaba sin reparo.”

y el Romance titulado: “¿Ha visto usted a mi marido?. En la V.^a Serranilla del Marqués de Santillana la moza de Bedmar cita a los de Pegalajar cuando le dice al Caballero que no se preocupe por ella pues:

“Miguel de Jamilena
con los de Pegalajar
son pasados atajar.”

La Villa de Pegalajar tiene un escudo partido con un castillo sobre gules y un león rampante de gules sobre fondo plateado.

En su término se encuentra el Pico de Almadén a 2.032 metros sobre el nivel del mar y sobre el que se asienta un repetidor de TV que da la señal a toda la zona de Sierra Mágina y al cual se accede por una carretera de sierra desde el término de Torres.

Su principal industria es la aceitera, molturandose seis millones de kilos entre las tres cooperativas y las cuatro fábricas particulares.

En su coto se caza la liebre, la perdiz y el jabalí.

En su término son dignas de verse las grutas con estalactitas y estalagmitas que fueron descubiertas en la década de los años sesenta y la Cueva de los Majuelos que según mi amigo y colega don Arturo Ruiz Rodríguez se trata de un enterramiento que se puede datar entre el 2.000 y el 2.500 antes de Cristo y donde se han encontrado hachas de piedra, puntas de flecha de bronce, útiles de hierro y cerámica de periodo Eneolítico.

En 1975, en el anejo de La Cerradura aparecieron Cuatro Miliarios (mojones) de la Vía romana secundaria que iba de Mentesa a Tugia y a Cástulo, construida por Augusto entre los años 8 y 7 antes de Cristo. Los citados Miliarios corresponden a las reformas llevadas a cabo por Adriano en el 136 después de Cristo; por Máximo Daza el 305 después de Cristo; Constantino entre el 307 y el 317 y por Crispulo entre el 317 y el 326.

En la Necrópolis de La Canteruela también se han encontrado restos de cerámica romana junto a los enterramientos de "tegulas" (Lámina n.º II).

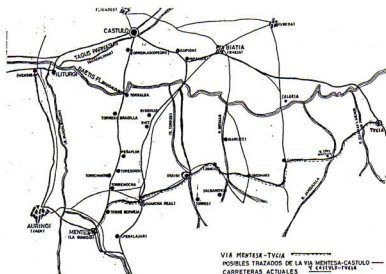

La Torre de los Corralejos a diez kilometros de la villa.

Al-Jafr nos dice que Pead-Ajar- ("Tierra de Viñas")- dependía de Jaén en el siglo X. En 1225, la villa fue asolada por las tropas cristianas, demostrando que Fernando III estaba tanteando la comarca para luego acometer su conquista, la cual comenzaría por Baeza en 1227 y continuaría en 1231 por Garcéz, Jimena, Torres, Albánchez y Bedmar, para el 20 de diciembre de 1243 tomar Pegalajar y en 1245 a Cabra del Santo Cristo y estabilizar la frontera con el reino de Granada hasta el siglo XV en que se tomarán Bélmez, Solera, Huelma, La torre del Lucero y la cuenca del Jandulilla.

En 1438, esta villa y fortaleza de Pegalajar, sirvió de base al Marqués de Santillana para preparar la toma de Mata-Begid, en término de Cambil.

Entre 1469 y 1505 Pegalajar se mantuvo como villa independiente, para depender después de Jaén hasta 1559.

Durante este período Pegalajar contaba con un mercado casi permanente con la zona de Segura de la Sierra definitiva en Aceite y por tal causa fue también una importante feria de ganado durante toda la edad moderna de la que aún quedan vestigios dignos de recorrerse y describirse.

Pegalajar fue un villa amurallada, de la que sólo quedan algunos restos y un Arco de Herradura con casas adosadas que el Ayuntamiento pretende derruir para darle mayor vistosidad al hoy llamado Arco de la Encarnación, posible antigua Puerta de Jaén de estilo ojival con heráldica real y leyenda. De sus antiguas fortalezas sólo quedan vestigios dentro del casco urbano, concretamente donde hoy se levanta la Iglesia Parroquial, cuyo campanario es la antigua Torre del Homenaje. Pero antes de acometer la visita a la Iglesia y al Ayuntamiento, que según sus vecinos, son algunos de los edificios dignos de verse, quisimos reponer fuerzas en el restaurante "El Caribe".

El templo parroquial de Pegalajar es una hermosa Iglesia dedicada a la Santa Cruz, con traza renacentista, debido a la intervención del Maestro Alonso Barba y de su sobrino Luis como maestro ejecutante entre los años de 1580 a 1593. Está empleada en la cota más elevada de la villa y su finalización no se produjo hasta comienzos del siglo XVII. El edificio consta de una sola nave y un espacio levemente destacado ante el presbiterio y a modo de incipiente crucero, cubierto con bóveda de medio cañón. El coro se sitúa a los pies, sostenido por un arco carpanel, al tiempo que se prolonga lateralmente hacia las dos capillas contiguas mediante tribunas con antepecho como muy bien señala el profesor Galera. Su aspecto exterior nos ofrece un volumen cerrado, compacto, de gruesos sillares de toba, con cubierta en forma de artesa invertida con dos tramos: uno el de la nave, más bajo, y el otro en la cabecera más elevado. Bajo el alero recorre todo el perímetro una bella moldura de gola reversa.

(lámina n.º III).

IGLESIA DE LA SANTA CRUZ
PEGALAJAR. (Jaén)

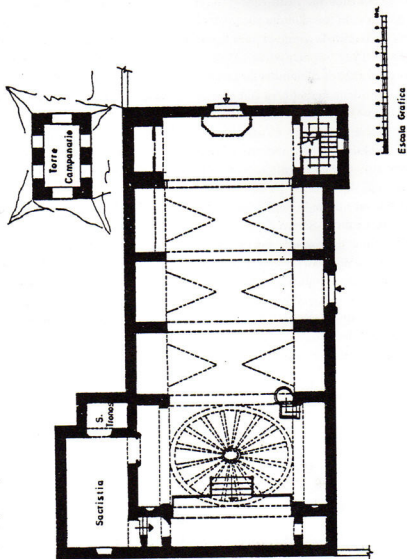

PLANTA GENERAL

Las portadas de la Iglesia son dos. La situada a los pies es bastante esbelta y consta de dos cuerpos, el primero está formado por un arco de medio punto sobre impostas, enjutas y entablamento liso y el segundo con un nicho vacío, al cual debió de tener una imagen de la Virgen, flanqueado por pilastrillas jónicas con entablamento en cuyo friso lleva tallada la siguiente leyenda mariana: "Tota pulchra est amica mea canticorum" cerrándose con frontón y tres sobresalientes pináculos viñolescos en los vértices; pináculos presentes también sobre las volutas que enlazan la hornacina con su base. La portada lateral es más pobre decorativamente hablando. El arco va sobre impostas y lleva dos pilastras toscanas a los lados, para dar sensación de anchura mientras que las enjutas aparecen talladas en punta de diamante. El entablamento permanece liso y se cierra con un frontón roto en su vértice con el fin de colocar el escudo del obispo Sarmiento, coronado por un afiliado pináculo que hace juego con los otros dos que se colocan como prolongación de los ejes de las Pilastras.

La Torre-Campanario de la Iglesia se encuentra a los pies y separada de la fábrica parroquial, pues como ya queda dicho formaba parte de una fortaleza medieval, de la que se pueden observar restos en sus dos terceras partes. En 1587 las obras de la Iglesia se extendieron a la Torre, más concretamente al cuerpo de campanas según un "discargo" que se hizo a don Luis de Barba por la obra que hizo en la torre y con posterioridad, aunque dentro de esas cuentas, existe otro libramiento de 13 reales por derribar "lo alto de la torre", por lo que se supone que tras derribar un cuerpo ruinoso se procedió a realizar el actual campanario. (Lámina n.º 4).

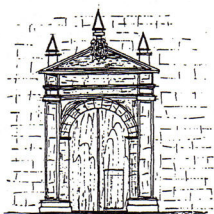

PEGALAJAR. IGLESIA PARROQUIAL
Partido Lateral

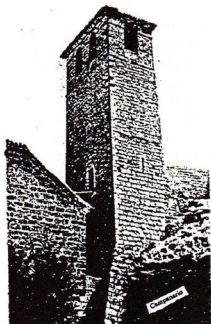

El escudo es partido. Primero, castillo sobre gules. Segundo, león rampante de gules sobre plata.

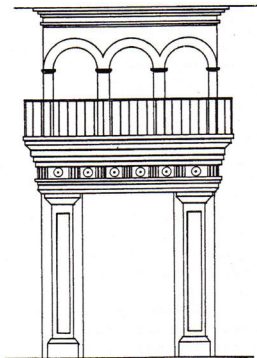

El otro edificio digno de visitarse es la magnífica portada de la Casa consistorial en la que se combinan los dos pisos, el inferior con una sobria portada adintelada sobre el que descansa un balcón de triple arcada en alto y sobre todo ello un emblema imperial de Carlos I con el Non plus Ultra, como huella de la labor de fundaciones y repoblaciones que se llevó a cabo en toda la Sierra Sur de Jaén.

Espinalt nos cuenta cómo en 1605 se contruyó un Pilar con lienzo decorado con un escudo con las armas de Felipe III y las de la villa. Remataba el conjunto una Imagen de Nuestra Señora de Gracia con dos lápidas en las que se leía la siguiente inscripción: "Reynando en España el rey Don Felipe III/Mando Hacer esta obra la Villa de Pegalajar año 1605".

La Agricultura, a lo largo de toda la historia de Pegalajar, ha sido su principal fuente de riqueza, aunque su desarrollo estuvo siempre limitado por las condiciones topográficas.

Don Juan Antonio López Cordero distingue cuatro zonas agrícolas en el término de Pegalajar: a) La Vega regada por la fuente de la Reja, un manantial que arroja 750 litros por minuto, y su estanque, el cual fue construido por los musulmanes, se encuentra al sur de la población en una serie de bancales que van descendiendo hasta cerca del río Guadalbullón. Esta zona, desde la edad media ha sido considerada como la Huerta de Pegalajar y de ella se obtienen notables frutales tales como el melocotón, la pera, al granada y la uva llamada "quebrantá".

b) La ribera del río Guadalbullón, la cual atraviesa el término de este a oeste, que es también zona de Huerta y Olivar.

c) *Las tierras de Secano del Sur del término, de relieve menos accidentado y situadas a la izquierda del río Guadalbullón, dedicadas al cultivo de cereales, los cuales han ido siendo sustituidos, poco a poco, por el Olivar.*

d) Las tierras de secano situadas al este del término son las más montañosas y no sólo sirven para pastos, sino que también han sido plantadas de Olivar desde el siglo pasado.

Hoy, en 1988, la distribución de cultivos queda como sigue: Huerta: 128 Has.; Olivar: 4.415 Has.; Cereal: 138 Has.; Almendro: 26 Has.; Viñedos: 43 Has.; Monte Bajo y Alto (dedicado a pastos, matorral y pinos): 2.881 Has.; y 69 Has. de superficie improductiva, conforman las 7.700 hectáreas que conforman la extensión del término de Pegalajar.

Para don Zoilo Jesús Chica Gomez el término municipal de Pegalajar es un área topográficamente muy contrastada, pues por un lado, la montaña ocupa la mayor parte del término municipal y se extiende por el norte, sur y este, mientras que las tierras bajas se extienden por el centro y el suroeste, para ir en busca de la depresión

del río Guadalbullón, que en sus ocho kilómetros que tiene de recorrido por el término presenta un desnivel de unos ochenta metros.

Junto a este río, que corre paralelo a la Carretera Nacional n.º 323, se han formado grupos de población dispersa, que no han podido eludir la influencia que genera una vía de comunicación importante distante tan sólo cuatro kilómetros de la villa que hemos visitado, que deja en mi recuerdo la imagen esplendida de su Estanque, utilizado hasta hace unos años como una inmensa piscina y lugar de ensueño cuando las barquillas surcaban sus aguas cargadas de enamorados bajo la luz de la luna o en la feria de agosto cuando al prenderse los fuegos de artificio el Agua tranquila reflejaba los destellos de la polvora.

BIBLIOGRAFIA.

Chica Gómez, Z. J.: Análisis del término municipal de Pegalajar desde el punto de vista topográfico. V.º *Jornadas de Estudio sobre Sierra Mágina*. Bedmar, 1.987.

Galera Andreu, P.A.: *Arquitectura y Arquitectos en Jaén a fines del siglo XVI*. I.E.G. Jaén. 1982.

Lopez Cordero, J. A.: La Agricultura en Pegalajar: Aproximación histórica. V.º *Jornadas de Estudios de Sierra Mágina*. Bedmar, 1.987.

Miñano, S. de.: *Diccionario Geográfico - Estadístico de España y Portugal*. Madrid, 1826/1829.

Olivares Barragan, F.: *Jaén y sus cien pueblos*. I.E.G. Jaén, 1987.

Sillieres, P.: Cuatro miliarios en La Cerradura. *B.I.E.G. Jaén*, n.º 90. Pág. 55.