

NUEVAS APORTACIONES AL PATRIMONIO HISTÓRICO-CULTURAL DE SIERRA MÁGINA: LAS TORRES DEL CERRO DEL MORO Y DEL SORDO, Y EL POZO DE NIEVE DE BÉLMEZ DE LA MORALEDA

*Esteban Justicia Díaz
Juan Antonio López Cordero
Jorge González Cano*

RESUMEN

El Colectivo de Investigación de Sierra Mágina CISMA, desde hace décadas esta contribuyendo a la catalogación de los pozos de nieve de la comarca, dentro de un proyecto de catalogación más amplio de las construcciones de piedra seca. Y a la catalogación de los castillos y fortalezas. A estos dos catálogos, este artículo aporta tres nuevos elementos, dos torres y un pozo de nieve. Estos estudios no se pueden considerar catálogos cerrados, pues con el tiempo surgen otros elementos que es necesario incorporar.

SUMMARY

The “Colectivo de Investigación de Sierra Mágina (CISMA)” is contributing to catalogue the regional snow pits since decades ago, within a larger cataloguing project of dry-stone constructions and castles and fortress. This article adds three new elements to these two catalogues: two towers and a snow pit. These studies can't be considered as closed catalogues, since over time, other elements needed to be included arise.

A. INTRODUCCIÓN

El Colectivo de Investigación de Sierra Mágina, desde hace décadas, está contribuyendo a la investigación, estudio y difusión del patrimonio histórico-cultural de las poblaciones de la comarca. En este sentido se elaboró el proyecto de investigación sobre los pozos de nieve en la provincia a partir del año 2000, que tuvo su publicación en el 2004 con el libro *Nieve y neveros en la provincia de Jaén*,¹ en el que catalogábamos también los pozos de la comarca de Sierra Mágina. En la publicación se

¹ LÓPEZ CORDERO, Juan Antonio y GONZÁLEZ CANO, Jorge. *Nieve y neveros en la provincia de Jaén*. Instituto de Estudios Giennenses. Jaén, 2004.

estudiaron los aspectos culturales en torno a la nieve y su cultura en esta provincia, de lo que, hasta entonces, se sabía poco.

Otro proyecto fue la catalogación de los castillos y fortalezas de esta comarca, con el fin de proteger este patrimonio, ponerlo en valor y utilizarlo como recurso de desarrollo endógeno. Fruto de este último proyecto fue la publicación virtual en el año 2015 de un catálogo con 78 castillos, torres y fortalezas distribuidos por el territorio comarcal,² con un modelo de ficha en el que se recogían los elementos básicos de cada uno. En esta publicación se incluyó un estudio previo sobre sus características generales, tipologías y leyendas.

Estos estudios no se pueden considerar un catálogo cerrado, pues con el tiempo surgen otros elementos que es necesario incorporar. Como es el caso de la fortaleza ubicada en el Cerro de la Mezquita,³ cerca de Carchelejo, que aportamos posteriormente en un artículo editado en la revista Alcazaba. En este artículo incorporamos tres aportaciones más, una al catálogo de pozos de nieve y dos al de castillos de Sierra Mágina.

B. IDENTIFICACIÓN DEL CASTILLO, número 80 (aportación al Catálogo de los castillos de Sierra Mágina)

Denominación: Torre del Cerro del Moro.

Municipio: Huelma.

Referencia Catastral: Huelma, polígono 26, parcela 260.

Ubicación:

Paraje: Cerro del Moro.

Coordenadas: UTM X: 460051; Y: 4168045 (ETRS89).

Altitud: 1200 m.

Uso actual: Pastos, con plantación de almendros en la zona limítrofe.

² LÓPEZ CORDERO, Juan Antonio; GONZÁLEZ CANO, Jorge, ESCOBEDO MOLINOS, Enrique; y JUSTICIA DÍAZ, Esteban. *Catálogo de los castillos de Sierra Mágina*. Asociación para el Desarrollo rural de Sierra Mágina - Colectivo de Investigación de Sierra Mágina (CISMA). Cambil, 2015.

³ LÓPEZ CORDERO, Juan Antonio; GONZÁLEZ CANO, Jorge; y ESCOBEDO MOLINOS, Enrique. "Nueva aportación al Catálogo de los Castillos de Sierra Mágina: la fortaleza del cerro de la Mezquita (Carchelejo)". *Alcazaba, revista histórico-cultural*, núms. 16-17. Jaén: Asociación Española de Amigos de los Castillos, Delegación de Jaén, 2018, p.75-82.

Propiedad: Privada.

Conservación: Derruida.

Accesibilidad: A unos 75 metros de la salida de Huelma por la carretera que lleva a Montíjar (JA-4204), sale un carril a la derecha. Tras recorrerlo 600 m. Se toma otra desviación a la derecha que va subiendo la sierra, al Norte de Huelma. Tras recorrerlo 2,5 km. Se llega a una meseta con una plantación de almendros. Al final de la plantación, a unos doscientos metros andando se llega a la fortaleza.

Descripción: Torre rural situada sobre un cerro ubicado al extremo de una meseta. Ofrece importante protección natural por su orografía al Sur, Este y Oeste. La fortificación está derruida. Presenta un gran apilamiento de piedras que se extienden por una superficie de unos 120 metros cuadrados, que parece corresponder a una fortificación. Podría cubrir, en un período dado, la vigilancia de gran parte del río Jandulilla y del Norte de la villa de Huelma. Aparece escasa cerámica, por lo que su utilización debió ser corta en el tiempo.

Entorno físico: El cerro donde se ubica el castillo es de roca caliza. Junto al mismo hay una plantación de almendros. Desde el lugar se divisa la fortaleza de cerro Castellón, la torre del Lucero (Bélmez de la Moraleda), la torre del cortijo de Latorre, el castillo de Huelma...

Elementos anexos: Albarradas de protección de tierras de cultivo y majanos.

Referencias históricas: Desconocidas.

Protección existente: En las Normas Subsidiarias Municipales, aprobadas el 24/02/2014, el suelo tiene calificación de No Urbanizable.

Bibliografía:

LÓPEZ CORDERO, Juan Antonio; GONZÁLEZ CANO, Jorge, ESCOBEDO MOLINOS, Enrique; y JUSTICIA DÍAZ, Esteban. *Catálogo de los castillos de Sierra Mágina*. Asociación para el Desarrollo rural de Sierra Mágina - Colectivo de Investigación de Sierra Mágina (CISMA). Cambil, 2015.

Cartografía:

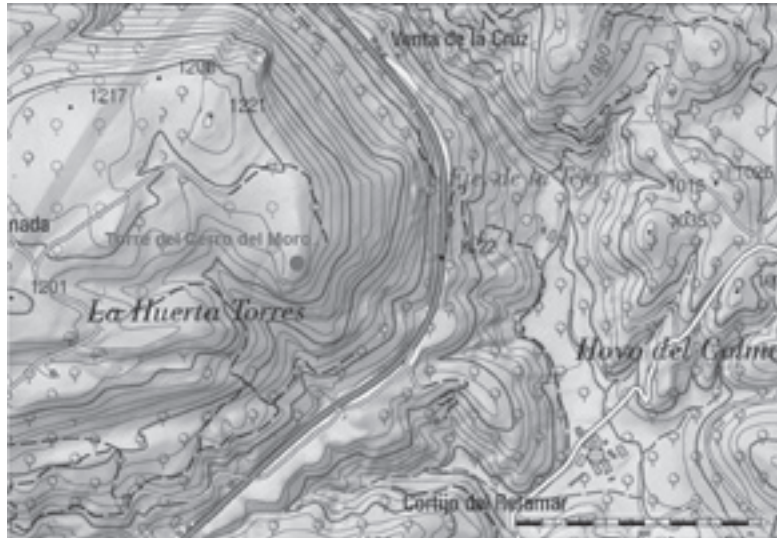

Ubicación de la fortaleza del Cerro del Moro (Huelma), sobre cartografía del IGN.



Ubicación de la Torre del Cerro del Moro (Huelma). Ortofoto, IGN.

Fotografía:



Cerro del Moro (Huelma).



Cerro del Moro (Huelma).

C. IDENTIFICACIÓN DEL CASTILLO, número 81 (aportación al Catálogo de los castillos de Sierra Mágina).

Denominación: Torre del Sordo.

Municipio: Jaén / Mancha Real.

Referencia Catastral: Jaén, polígono 12, parcela 128.

Ubicación:

Paraje: Torre del Sordo.

Coordenadas: UTM X: 443305; Y: 4187295 (ETRS89).

Altitud: 600 m.

Uso actual: Erial.

Propiedad: Privada.

Conservación: Derruida.

Forma: Probablemente circular. Se observan restos de un edificio rectangular, 6x5 metros, junto a ella.

Superficie: Sobre 50 metros cuadrados.

Accesibilidad: Siguiendo la autovía A-316, desde Jaén en dirección a Úbeda, en el kilómetro 38,400 se toma la salida hacia Mancha Real. A unos 400 metros hay una rotonda, se toma la tercera salida hacia el polígono industrial. A 340 metros hay una desviación a la izquierda, un carril que cruza la autovía, vía pecuaria conocida como Colada del Camino Ancho. A los 3 km. se toma una desviación a la derecha, que continúa la vía pecuaria. A unos 300 m. se deja el carril para subir andado un cerro amesetado. La torre se ubica en el borde Oeste de la Meseta, a unos 230 metros del carril.

Descripción: Torre rural situada en el extremo de un cerro amesetado, que domina gran parte de la campiña giennense y el antiguo camino de Cástulo a la zona de Granada, hoy en parte vía pecuaria. Está derruida. Junto a sus restos, al Sur, se conservan restos de muros de mampostería con mortero, de 1,80 metros de altura, una construcción adosada que aprovecha en su lado Este un resalte natural de roca en la edificación y al Norte estaría la derruida torre, probablemente circular. Al Oeste se extendería un pequeño recinto exterior.

Entorno físico: El cerro donde se ubica la torre es de roca caliza con abundante yeso, con vegetación herbácea. Desde el lugar se divisan torres limítrofes, como Torremocha y Torrechante.

Elementos anexos: En el lateral Este, junto a la roca, se ha construido un puesto de cazadores. Alrededor a la torre se observa cerámica medieval.

Referencias históricas: En el amojonamiento llevado a cabo en 1466 de la dehesa de Ríex, correspondiente al entorno del núcleo urbano de Mancha Real, ya se cita la torre, cuya denominación se ha conservado.

Protección existente: Aparece en el Catálogo de Patrimonio Arqueológico de Jaén, como Bien de Interés Cultural. Aprobado provisionalmente por el Excmo. Ayuntamiento Pleno de Jaén el día 27 de diciembre de 2013. Y en la guía digital del Patrimonio Cultural de Andalucía, código 01230500174, caracterización Arqueológica

Bibliografía:

Prospección arqueológica sistemática en el arroyo Salado y en el entorno del castillo de Peñaflor. Consejería de Cultura de la Junta de Andalucía. Dirección General de BB.CC., 135-142.

LÓPEZ CORDERO, Juan Antonio; LATORRE GARCÍA, José. “Relación histórica Hombre-Medio en Sierra Mágina: los baldíos de Mancha Real”. *Sumuntán*, Revista de estudios sobre Sierra Mágina, nº 7. Jaén: Asociación Colectivo de Investigadores de Sierra Mágina, 1996, p. 132.

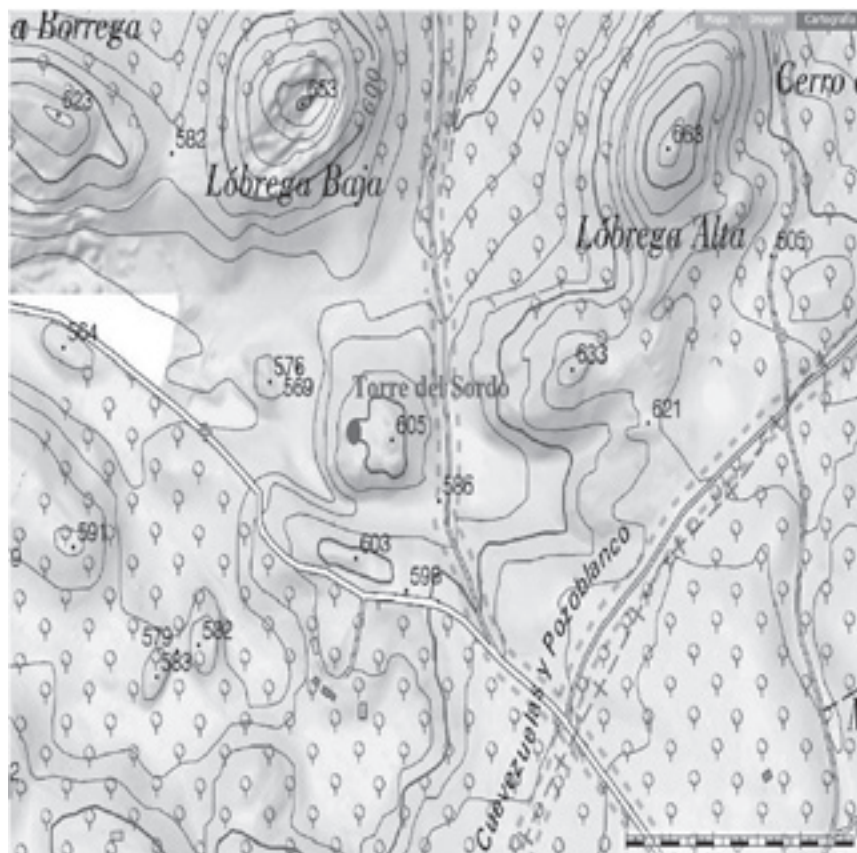
Cartografía:

Ubicación de la Torre del Sordo (Jaén / Mancha Real), sobre cartografía del IGN.



Ubicación de la Torre del Sordo (Jaén / Mancha Real). Ortofoto, IGN.

Fotografía (19-mayo-2021):

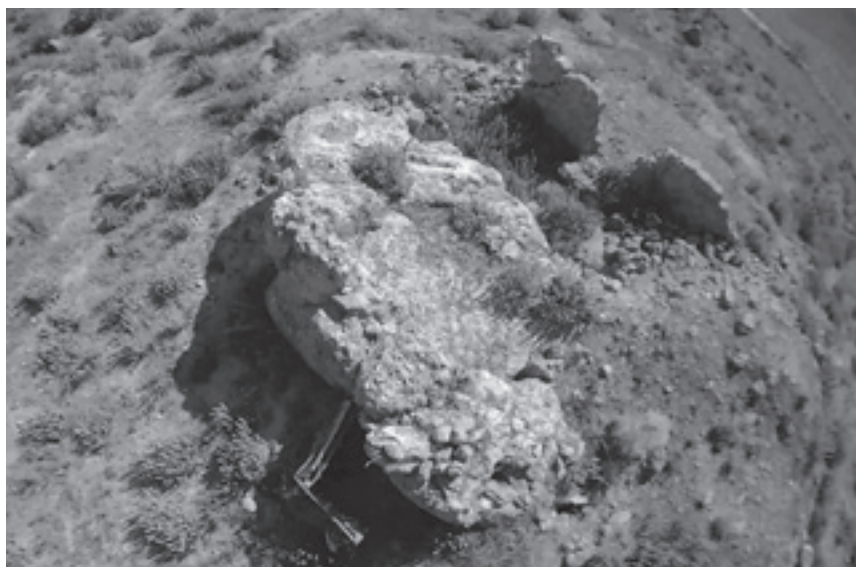

Torre del Sordo (Jaén / Mancha Real)



Torre del Sordo (Jaén / Mancha Real)



Torre del Sordo (Jaén / Mancha Real)



Torre del Sordo (Jaén / Mancha Real)

FICHA POZO DE NIEVE DE BÉMEZ DE LA MORALEDA (Aportación al catálogo de los pozos de nieve de Sierra Mágina).

Denominación: Pozo de nieve de Bélmez de la Moraleda.

Municipio: Bélmez de la Moraleda.

Referencia Catastral: Huelma, polígono 1, parcela 20.

Ubicación:

Paraje: Morra de Mágina

Coordenadas: UTM X: 463565; Y: 4176874 (ETRS89).

Altitud: 1572 m.

Uso actual: Pastos.

Propiedad: Municipal.

Conservación: Semiderruido. Reconocimiento directo realizado el día 7/8/2021.

Forma: Circular.

Aprovecha en parte una dolina natural. En la parte norte, este y sur se encuentra reforzado con piedra seca en el interior. En la parte oeste, aprovecha la roca de la dolina.

Diámetro: Exterior: 11,5 metros.

Interior: 8,8 metros

Accesibilidad: Saliendo de la ermita de la Virgen de Cuadros (Bedmar), se toma el carril que lleva al Caño del Aguadero o camino del Puerto de la Herradura. Tras casi dieciséis kilómetros de subida sale un carril a la derecha, tras recorrerlo durante 650 metros, finaliza en la cresta de la Sierra de la Morra de Mágina. El pozo se encuentra unos 500 metros al Sur en línea recta, en una cañada que hace la vertiente de la Sierra.

Descripción: El pozo de nieve tiene 11 metros de diámetro en la parte exterior y 8,5 en la interior. Y, aunque está bastante aterrado, aún se observa más de 2,5 metros de profundidad. Conserva tramos de pared de piedra seca, elaborada con mampuestos recogidos del entorno. Una singularidad de este pozo de nieve es la pared de piedra seca que conserva en parte de su perímetro interior y la misma tiene una inclinación hacia el interior,

con intención de ir formando cúpula. Se aprecia mucha piedra en su interior. No sé puede asegurar si tenía una cubierta de piedra como los chozos o su cubierta era vegetal, pero los arranques de los muros lo hacen único, en su tipología en la comarca de Sierra Mágina. Su ubicación en una cañada, busca recibir menor radiación solar y favorecer la conservación del hielo almacenado en el mismo, al tener menor temperatura ambiente.

Entorno físico: La naturaleza caliza de las rocas ocasiona un paisaje escabroso donde es fácil encontrar lapiazes, torcales, dolinas... y otras formas propias del llamado modelado kárstico sobre las que se asienta una vegetación arbustiva.

Elementos anexos: Corralillo de Bélmez.

Coordenadas: UTM X: 463632; Y: 4176844 (ETRS89).

Altitud: 1590 m.

Descripción: Un pequeño habitáculo, de dimensiones reducidas, 3,5 metros de largo por 3 metros de ancho, a unos 300 metros de distancia del pozo de nieve. Dando vista a la pedanía de Belméz en su lado sobre el pequeño acantilado que forma las rocas sobre las que se asienta, reforzado por un muro, en la actualidad enmallado. La entrada está situada en la parte Este, de una anchura de 0,90 metros. En la parte Oeste, sobre una base de 5 centímetros se observa la existencia de un hogar, para el fuego, ubicado en una grieta de la roca, de 1 metro de ancho y 1,45 de fondo, en forma de cuña. En la parte Norte, entre dos rocas que sobresalen, se ubica un poyo de una altura de 45 centímetros, de 1,5 por 0,90 metros, posiblemente usado como catre.

Referencias históricas: En pozo era utilizado para almacenamiento de la nieve en forma de hielo, durante los meses de invierno. Transporte del hielo, por medio de recuas de caballerías hasta las neveras de los municipios. En las poblaciones se procedía a la venta del hielo al por menor. El hielo proveniente de los pozos de nieve de las sierras de la provincia de Jaén se utilizaba con fines medicinales, gastronómicos y de conservación de alimentos. Existían una serie de oficios relacionados con la nieve, como el nevero, arriero, heladero, etc..

La nieve de Sierra Mágina fue utilizada tradicionalmente por sus propiedades físicas con uso gastronómico y medicinal. Este pozo, ubicado en el término municipal actual de Bélmez de la Moraleda y situado más al Este del conjunto de pozos de la cumbre de Mágina y la Loma del Ventisquero, pudo ser utilizado por los señores de Bedmar, señores de esta villa. En la descripción que se hace de Bedmar, según las Relaciones Topográficas de Felipe II de la segunda mitad del siglo XVI, se menciona la existencia de “naranjos y nieve”⁴ entre los productos de la población.

Los señores de Bedmar también tenían derechos sobre los otros pozos ubicados en el actual término de Albanchez de Mágina, pues por entonces no estaba clara la delimitación. En el siglo XVII hubo un pleito a instancia del entonces Marqués de Bedmar Gaspar de la Cueva, por considerar que los pozos estaban dentro del término de su villa, se anuló la primera escritura por Real Cédula de 16 de abril de 1647 y se dio comisión especial al Alcalde Mayor de Baeza para que le diese posesión a la parte del Marqués⁵, por lo que éste quedó en posesión de parte de la renta de la nieve.

Otros pleitos entre Albanchez y los Marqueses de Bedmar surgieron en épocas posteriores, como el contencioso de la primera mitad del siglo XIX en el que, además del Ayuntamiento de Albanchez y el de Jaén, intervino también el apoderado de la Marquesa de Bedmar, por corresponderle a la Marquesa parte del arrendamiento de nieve de Albanchez. Primeramente, hubo que llegar a un acuerdo entre la Marquesa y el Ayuntamiento de Albanchez, por alegar aquella la posesión de las dos terceras partes del terreno, que finalmente se saldó con el consentimiento del apoderado de la Marquesa, Roque Correa, de aceptar por mitad el aprovechamiento de la nieve, que se plasmó en una “escritura de transacción” en 1837⁶.

⁴ VILLEGAS DÍAZ, Luis Rafael y GARCÍA SERRANO, Rafael. “Relación de los pueblos de Jaén, ordenada por Felipe II”. *Boletín del Instituto de Estudios Giennenses*, núms 88-89. Abril-septiembre 1976, p. 88.

⁵ A.D.P.J. L. 2822/11. Subasta de nieve en la Sierra de Mágina. Albanchez, 1849.

⁶ En 1837, el Ayuntamiento de Albanchez decía que estaba “*disfrutando el aprovechamiento de nieve de la sima, Hoyos y Ventisqueros de la Sierra de Mágina desde el año 1818 en que se desestancó dicho artículo*”.

Protección existente: El pozo se ubica en espacio protegido: Parque Natural de Sierra Mágina.

Bibliografía:

LÓPEZ CORDERO, Juan Antonio y GONZÁLEZ CANO, Jorge. *Nieve y neveros en la provincia de Jaén*. Instituto de Estudios Giennenses. Jaén, 2004.

Cartografía:

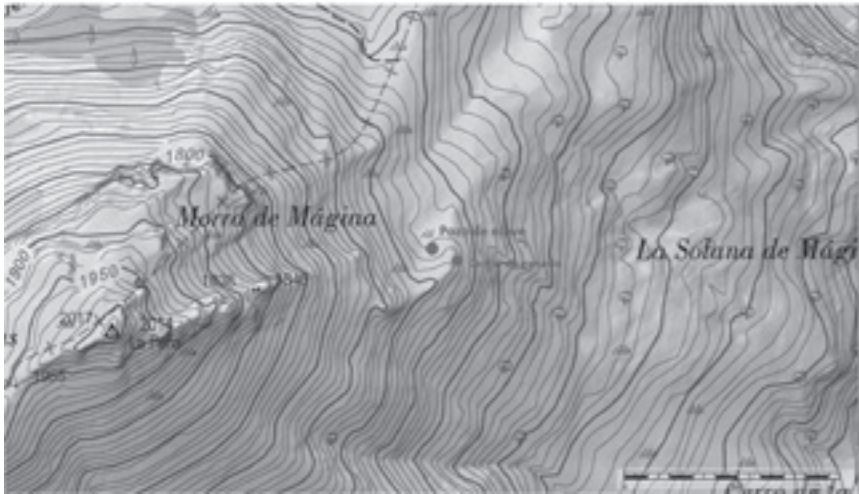

Ubicación del pozo de nieve de Bélmez de la Moraleda (sobre mapa del IGN)

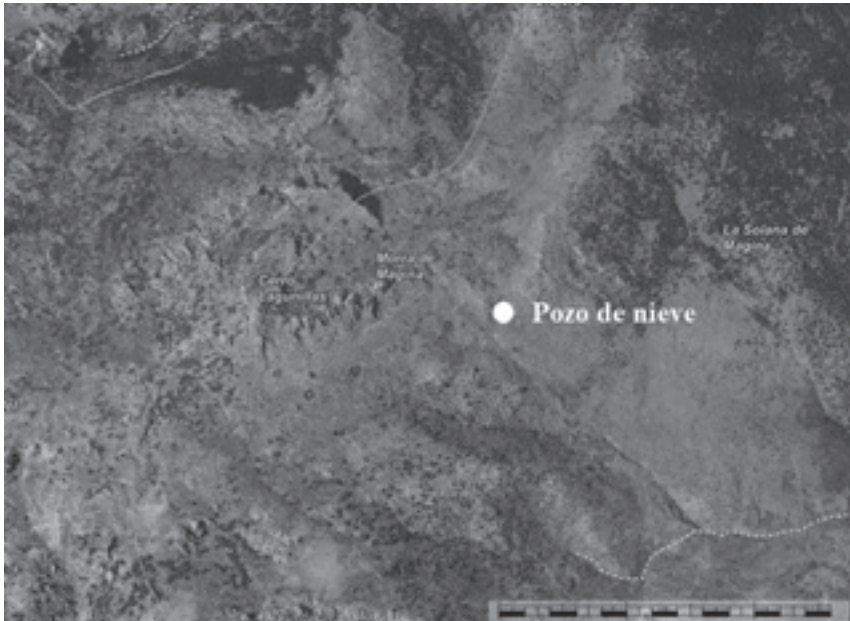

Ubicación del pozo de nieve de Bélmez de la Moraleda. Ortofotografía (IGN)

Fotografía:



Foto 1. Foto pozo de nieve. Bélmez de la Moraleda



Foto 2. Foto pozo de nieve. Bélmez de la Moraleda



Foto 3. Foto pozo de nieve. Bélmez de la Moraleda



Foto 4. Corral de ganado cerca del Pozo de nieve de Bélmez de la Moraleda.