

EVOLUCIÓN HISTÓRICA DE LA HERÁLDICA DEL LINAJE DE LOS CUEVAS EN BEDMAR.

José Manuel Troyano Chicharro

Resumen

El presente trabajo tiene por objeto la realización de un estudio genealógico-heráldico de la familia de la Cueva en la villa de Bedmar, tomando como apoyo y punto de referencia las fuentes historiográficas y escudos existente en la actualidad.

Summary

A Cuevas' heraldic family tree in Bedmar is studied in this work. The data are taken from historiographic sources and coats of arms existing nowadays.

I.- OBJETO DEL TRABAJO.

El presente trabajo tiene por objeto la realización de un estudio genealógico-heráldico de la familia de la Cueva en la villa de Bedmar, tomando como base las fuentes históricas e historiográficas existentes.

El estudio y análisis de este linaje se estructurará en dos partes:

- a) Descripción y localización armera de las labras que presenta esta familia en la villa de Bedmar, y
- b) Tabla genealógica descendente desde el siglo XIII hasta el siglo XVIII.

II.- INTRODUCCIÓN.

En la *Relación de los pueblos de Jaén ordenada por Felipe II*, los vecinos de Bedmar, don Francisco Blanco y don Pedro de la Parra, el 11 de Diciembre de 1.575, respondieron así, a la pregunta n° 6 del *Interrogatorio*:

*6° El escudo de armas que el dicho pueblo tuviese, si tuviese algunas, y por qué causa o razón las ha tomado, si se supiese algo.

- "*Leyóse el sexto capítulo... al qual dixeron que el escudo de armas que esta villa tiene es un escudo partido, y a la mano derecha tres flores de lis de oro en campo de azur y a la izquierda dos bastones colorados en campo amarillo, y debaxo dentro del mismo escudo, una cueva con un dragón con alas y ocho aspas de Sto. Andrés por orla, que son las armas de los de la Cueva y no tienen otro fundamento para traellas más de aver sido muchos años Comendadores de esta villa caballeros de este linaje, y que agora es el señor de ella del mismo apellido*

y cabeça de linaje descendiente de varón en varón del hijo mayor del vizconde de Huelma...".(1)

El escudo al que se hace referencia, se encontraba en la casa solar de los Cueva en Bedmar-(hoy casa modernista de la familia MARÍN-AZNAR)-. Dicho escudo fue vendido en la década de los sesenta a un anticuario de Úbeda, pero la pista se ha perdido.

III.- LOCALIZACIÓN DE LOS DOS ESCUDOS HERÁLDICOS PERTENECIENTES A LA FAMILIA DE LOS CUEVA EN BEDMAR.

En Bedmar hemos localizado dos blasones de la familia de la Cueva, esculpidos en piedra caliza. Uno, correspondiente a don Alonso de la Cueva, Comendador de Bedmar y Albanchez en la Orden de Santiago y luego 1^{er} Señor de Bedmar desde 1.563. Dicho escudo estuvo colocado en el dintel de la puerta principal de la Casa-Palacio de los Cueva en Bedmar, mandada edificar en 1.546. En efecto, el 20 de Junio de ese año por un poder otorgado el día 17 por el Comendador de Bedmar en funciones Don Cristóbal de la Cueva, a su Mayordomo se contrató al albañil don Francisco de Jaén con la finalidad de que ejecutase la obra de la Casa-Palacio del Comendador. Las condiciones no son muy explícitas en cuanto a lo que habría de ser realizado, si bien parece que se llevaría a efecto en una primera fase la "alberca" o cimientos del edificio. Once años más tarde, en diciembre de 1.557, nos encontramos en el Archivo de Protocolos de Úbeda referencias al citado inmueble, en concreto, un poder otorgado por el cantero vizcaíno Juanes de Aya(Juan Vizcaíno), vecino de Jódar, para que se cobrara del también cantero Juan de Alcaráz, vecino de Bedmar lo que le adeudaba por el importe de la labra de esquinas con destino a la casa del Comendador, en cuya portada se encontraba este primer escudo.(2) Dicha portada se encuentra hoy en la entrada de la casa del santero del Santuario de Nuestra Señora de Cuadros, gracias a la donación que por medio de don Guillermo Ruiz Novoa hicieron los actuales propietarios al Presidente de la Hermandad de la Virgen de Cuadros. Por lo que se ha logrado su conservación [Veáse Escudo nº I]. El otro se encuentra en la fachada principal del cubo del Molino del Batán, mandado edificar por don Luis de la Cueva y Benavides en 1.571 [Veáse Escudo

(1) VILLEGAS DÍAZ, L. R. Y GARCÍA SERRANO, R.: "Relación de los pueblos de Jaén de Felipe II". En *B.I.E.G.* Año XXII. N^{os}.: 88-89. P.: 86.

(2) A.H.U. FONDO DE PROTOCOLOS NOTARIALES.: *Escribanía de Juan Ortiz*. Legajo 261. Fol. 267. *Escribanía de Francisco de Salamanca*. Legajo 242. s/f. RUIZ FUENTES, V.: *Contratos de Obras Protocolizados ante las Escribanías Ubetenses*. Tesis doctoral. Granada, 1992. P.: 775.

nº II]. Dicho Escudo de Armas lo utilizará don Luis de la Cueva y Benavides como "Sello", tal y como se demuestra en el "*Título de capitán de la compañía de Abona en la persona de Juan García, vecino de ella*", expedido por el citado don Luis el 1 de Julio de 1.594-[Documento nº I]-, a la sazón Capitán General y Presidente de la Audiencia de Canarias.[Ver Sello]. Dicho "SELLO" presenta la siguiente leyenda: "*D. LVDO. A. CVE. BENA. BEDMAR. D. FORT. INSV. CUR. PRE. ET. GENERALIS. DUX*", la cual indica los cargos que detenta en ese momento: Señor de Bedmar; Presidente de la Audiencia y Capitán General de las Canarias.



Sello de Don Luis de la Cueva y Benavies.

IV.- DESCRIPCIÓN E IDENTIFICACIÓN DE LOS ESCUDOS.

Escudo cuartelado en cruz.

I.: En campo de oro, dos bastones de gules a la siniestra y en campo de azul, tres flores de lis (Familia Cueva).

II y III.: En campo de gules, dos calderas jaqueladas de oro y sable puestas en palo, con cuatro sierpes saliendo de cada lado de las asas, dos hacia dentro y dos hacia fuera, en el cantón siniestro del jefe(Familia Manrique).

IV.: En campo de plata, una sierpe de sinople saliendo de una cueva(Familia Cueva).

Este escudo presenta como orla en campo de gules, ocho aspas de San Andrés, ordenadas en bordura, de oro.

En el exterior.: Presenta dicho blasón una cimera que se ve acompañada por los lambrequines [Veáse Escudo nº I].

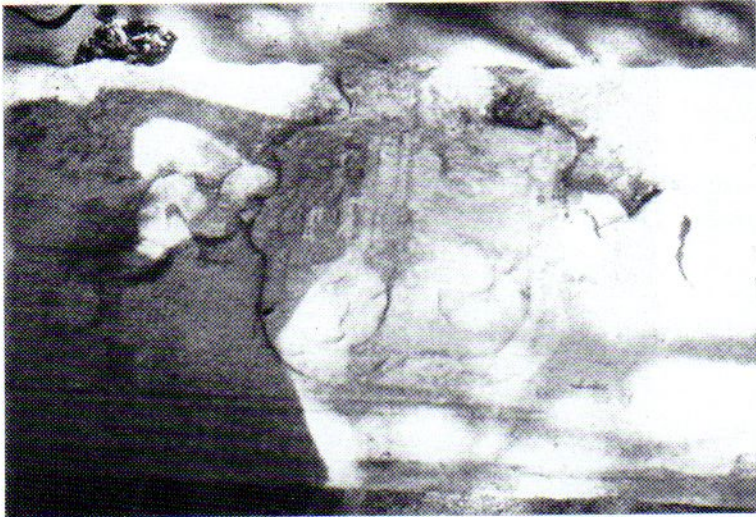

Escudo de Don Alfonso de la Cueva Benavies. [Comendador de Bedmar de 1522 hasta 1562].

Escudo cuartelado en cruz.

I.: Mantelado. En campo de oro, dos bastones rojos, con tres flores de lis de oro en campo de azul y en campo de plata, una sierpe de sinople saliendo de una cueva. Borla en campo de gules con ocho aspas de San Andrés de oro, ordenadas en bordura(Familia Cueva).

II.: Cuartelado en sotuer. En campo de gules, dos cuarteles bandados con una banda de sinople perfilada de oro. A la diestra y a la siniestra, en campo de oro una inscripción: AVE MARÍA, en letras de azul. Orla en campo de oro con ocho veros de azul ordenados en bordura(Familia Mendoza).

III.: Partido. En campo de azul, dos calderas jaqueladas puestas en palo de oro y sable, con cuatro sierpes saliendo de cada una de las asas, dos hacia dentro y dos hacia fuera. A la siniestra, en campo de gules, dos castillos de oro ordenados en banda y en campo de plata, dos leones rampantes de gules ordenados en barra. Escudo de concesión (Familia Manrique).

IV.: Partido. En campo de plata, león rampante de gules en el cantón diestro. A su siniestra, barrado de oro de tres barras. Orla en campo de gules, ocho besantes de oro ordenados adiestrados y siniestrados en palo(Familia Benavides).

En el exterior.: Aparece coronado por una corona de Marqués y con una inscripción que dice así: "D LVIDO D LA CVE E D BENA BEDMD". Encima del escudo aparece la siguiente inscripción: "ACABOSE·ESTA·OBRA EN EL MES·DE

ABRIL · EN TIENPO DEL MUI·ILUSTRE SEÑOR·DON LUIS·DE LA QUEVA·I DE BENAVIDES SEÑOR·DE LA VILLA DE BEDMAR·AÑO·DE 1571". Se cierra el escudo con una cabeza de león en relieve, escoltado por diversos adornos a modo de aldabón [Veáse Escudo nº II].



Escudo de Don Luis de la Cueva Benavies. [2º Señor de Bedmar desde 1565 hasta 1598].

V.- PRESENCIA DEL LINAJE DE LA CUEVA EN LA PROVINCIA DE JAÉN.

Don Gil Martínez de la Cueva, natural de Castilla, obtuvo heredamiento en la ciudad de Úbeda tras su conquista-Julio de 1.238-, donde acudió acompañando a Fernando III en la campaña del Alto Guadalquivir. Allí casó con María Messía, quién la dará una hija, doña María Fernández de la Cueva, que casaría con don Hugo Beltrán, caballero francés que llevó el pendón de la cruzada en la batalla del Salado(1.340), motivo por el cual el escudo de los Cueva, cuyas armas eran dos bastones de gules en campo de oro, y una sierpe saliendo de una cueva, se verá incrementado al añadir: "*tres flores de lis en campo de oro*", que eran las armas heráldicas de don Hugo [Veáse ambos escudos -nºs.: III y IV-, sacados de la Obra de ARGOTE DE MOLINA].

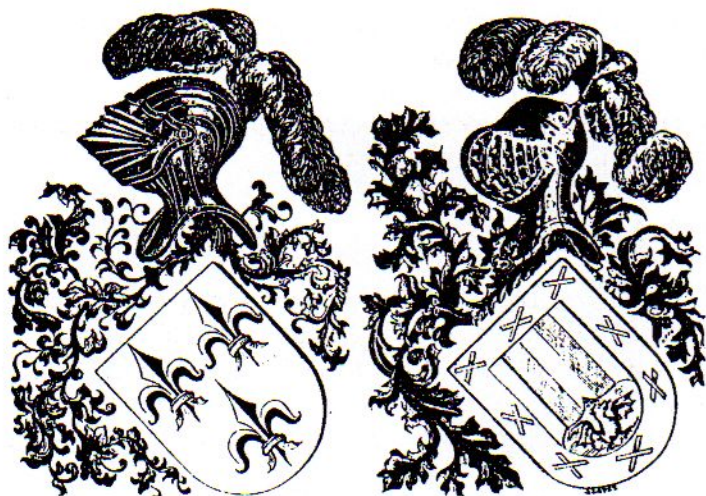

Nº III: Escudo de don Hugo Beltrán (Caballero Francés).

Nº IV: Escudo de la Familia de la Cueva (Úbeda).

La familia, bien asentada en Úbeda, comenzó a cimentar su prestigio en la Collación de Sta. María, junto al Alcázar de la ciudad. El primogénito de don Hugo, don Diego Fernández de la Cueva, casó con doña Leonor Sánchez de la Tropera, de quienes nacería el primer regidor de la ciudad de Úbeda, en el seno de los Cueva, fue don Diego Fernández de la Cueva, que al morir soltero pasará sus derechos a don Juan Sánchez de la Cueva que casó con doña Isabel Fernández de Molina, con la que tuvo dos hijos y una hija, siendo el primero de ellos, don Gil Martínez de la Cueva, al casarse con doña Blanca Fernández de la Cueva, su prima segunda, de cuyo enlace nacerá el que será por malas artes comendador de la Encomienda de Bedmar y Albanchez en la Orden de Santiago, regidor de la ciudad de Ubeda, jefe del bando de la Cueva y Vizconde de Huelma, por decisión de su hijo don Beltrán de la Cueva, futuro Duque de Alburquerque.

Don Diego casó con doña Mayor Alfonso del Mercado, quien le dió cinco hijos: tres varones, don Juan, don Gutierre y don Beltrán, así como dos hijas, doña Leonor y doña María de la Cueva, que fue la primera mujer de Dña Sánchez de Carvajal, Señor de Jódar.

Con don Juan de la Cueva y del Mercado, comienza toda una dinastía que basará su fuerza en el solar de Bedmar, pues de esta villa serán Comendadores su hijo y su nieto, el cual desde 1.562 se convertirá en el Primer Señor y a su vez, el

nieto de éste, en el Primer Marqués en 1.614, llegando este título hasta nuestros días.(3)

VI.- ÁRBOL GENEALÓGICO DEL LINAJE DE LA CUEVA EN LAS LOCALIDADES DE ÚBEDA Y BEDMAR.

*UBEDA.-

GIL MARTÍNEZ DE LA CUEVA & MARÍA MESSÍA

MARÍA FERNÁNDEZ DE LA CUEVA & HUGO BELTRÁN

DIEGO FERNÁNDEZ DE LA CUEVA & LEONOR SÁNCHEZ DE LA

TRAPERA

JUAN SÁNCHEZ DE LA CUEVA & ISABEL FERNÁNDEZ DE

MOLINA

GIL MARTÍNEZ DE LA CUEVA & BLANCA FERNÁNDEZ DE LA

CUEVA

*ENCOMIENDA DE BEDMAR Y ALBANCHEZ(Jaén).:[Orden de Santiago]

DIEGO FERNÁNDEZ DE LA CUEVA & MAYOR ALFONSO DEL MERCADO

JUAN DE LA CUEVA Y MERCADO & LEONOR DE SAN MARTÍN Y VAZQUEZ

LUIS DE LA CUEVA Y SAN MARTÍN & MARÍA MANRIQUE DE BENAVIDES

JUAN DE LA CUEVA Y BENAVIDES (+Carcagente-Valencia-, 1.522).

ALONSO DE LA CUEVA Y BENAVIDES(1.522-1.562)

*SEÑORÍO DE BEDMAR.-(1.563).:

ALONSO DE LA CUEVA Y BENAVIDES & JUANA MANRIQUE DE MENDOZA

(3) ARGOTE DE MOLINA, G.: *Nobleza de Andalucía*. Sevilla, 1.588. [Reimpreso en Jaén, por don Francisco López Vizcaíno en 1.867]. Pp.: 425-427; 499-500 y 505. TORAL PEÑARANDA, E.: "Ubeda (1.442-1.510)". *I.E.G. Jaén*, 1.975.(Árboles Genealógicos n.ºs.: VIII y IX). TORRES NAVARRETE, Ginés y TROYANO VIEDMA, J. M.: "Comendadores, Señores y Marqueses de la Villa de Bedmar (1.227-1.927)". *B.I.E.G. Separata del n.º CI*. Pp.: 34-37. TROYANO VIEDMA, J. M.: *BEDMAR. La fuerza, la dignidad y la fe de un pueblo*. Granada, 1.994. Pp.: 231-241. BARRANCO DELGADO, J.: "La Capilla Mayor de Santa María". *IBIUT*. Año XIII. n.º 74. Ubeda, 1.994. Pp.: 16-17.

LUIS DE LA CUEVA Y BENAVIDES & ELVIRA DE CARRILLO Y MENDOZA

ALONSO DE LA CUEVA BENAVIDES Y MENDOZA(1.598-1.614)

*MARQUESADO DE BEDMAR.-(1.614).:

ALONSO DE LA CUEVA BENAVIDES Y MENDOZA(Marqués y Cardenal).

JUAN DE LA CUEVA BENAVIDES MENDOZA & MARÍA RIBERA ENRIQUEZ

GASPAR CUEVA BENAVIDES MENDOZA & MANUELA ENRIQUEZ OSORIO

MELCHOR DE LA CUEVA ENRIQUEZ(+Madrid, 15/II/1.667).(4)

ISIDRO DE LA CUEVA ENRIQUEZ & MANUELA ACUÑA DE LA CUEVA.

VII.- FUENTES Y BIBLIOGRAFÍA.

FUENTES.

- ARCHIVO HISTÓRICO NACIONAL.: *Ordenes Militares: Santiago. Índice de Caballeros*. Expedientes números 2.265; 2.268 y 5.796.
Melchor de la Cueva. Libro 2.755. Año 1.664. Expediente nº 59.
- ARCHIVO HISTÓRICO DE ÚBEDA.: *Fondo de Protocolos Notariales. Bedmar: Escribanías de Juan Ortiz y Francisco de Salamanca*. Legajos números 261 y 242.
- ARCHIVO DE LA REAL CHANCILLERÍA DE GRANADA.: *Casa de Bedmar*. Cabina 512, legajo nº 2.322, pieza nº 15.
- ARCHIVO HISTÓRICO PROVINCIAL DE JAÉN.: *Ordenes Militares*. Legajo nº 2.882.
- BIBLIOTECA DEL ESCORIAL.: *Relación de los Pueblos de Jaén ordenada por Felipe II*. Tomo III. Signatura.: J, I-14.

(4) TORAL PEÑARANDA, E.: *Op. cit.* [Árboles Genealógicos nºs. VIII y IX] y TROYANO VIEDMA, J. M.: "La Villa de Bedmar durante la Edad Moderna (1.450-1.840)". Tesis Doctoral. Córdoba, 18/III/1.992. Tomo IV. Pp.: 5 y ss. ROMEU DE ARMAS, A.: *Piraterías y ataques navales contra las Islas Canarias*. Tomo IIº(2ª Parte). Madrid, 1.948. Pp.: 560-563.

BIBLIOGRAFÍA.

- ARGOTE DE MOLINA, G.: *Origen y antigüedad de la Nobleza de Andalucía*. Sevilla, 1.588. [Reimpreso por el I.E.G. Jaén, 1.957, sobre la Edición de 1.866].
- BARRANCO DELGADO, J.: *La Capilla Mayor de Santa María*. En IBIUT. Año XIII. Nº 74. Ubeda, 1.994.
- CADENAS Y VICENT, V.: *Diccionario Heráldico*. Madrid, 1.954.
- CASCANTE, I.: *Heráldica General y fuentes de las armas de España*. Barcelona, 1.956.
- CHAVES, B. de.: *Apuntamiento legal sobre el dominio solar que corresponde a la Orden de Santiago*. Madrid, 1.741.
- FERNÁNDEZ DE BETHENCOURT, F.: *Historia Genealógica y heráldica de la Monarquía Española. Casa Real y Grandes de España*. 10 volúmenes. Madrid, 1.887-1.920.
- GUERRERO LAFUENTE, María Dolores.: "Privilegio de la Orden de Santiago sobre las tierras de Albanchez". En *Actas de las VI Jornadas de Estudios de Sierra Mágina. Huelma, 1.990*. Granada, 1.992. Pp.: 105-115.
- MESA FERNÁNDEZ, N.: "La Encomienda de Bedmar y Albanchez en la Orden de Santiago". En *B.I.E.G. Año IV. Jaén, 1.957. Nº XIX*. Pp.: 79-103.
- MORENO OLMEDO, M. A.: *Heráldica y Genealogía granadinas*. Granada, 1.976.
- PASQUAU GUERRERO, J.: *Biografía de Ubeda*. [Obra reeditada por la "Fundación Pablo de Olavide"]. Ubeda, 1.984.
- PEINADO SANTAELLA, R. G.: "Estructura de la Renta Feudal en los Señoríos Andaluces de la Orden de Santiago a finales de la Edad Media. I.: Encomiendas Orientales". En *Actas de los Coloquios de Historia de Andalucía*. Córdoba, 1.979. Vol. de HISTORIA MEDIEVAL. Pp.: 471-507.
- QUESADA CONSUEGRA, R.: *Ubeda: Hombres y Nombres*. Granada, 1.982.
- RODRÍGUEZ MOLINA, J.: "*Las Ordenes Militares de Calatrava y Santiago en el Alto Guadalquivir*" (Ss.: XIII-XV). *Cuadernos de Estudios Medievales*, 2-3. (1.974-1.975). Pp.: 59-83.
- RUIZ FUENTES, V.: *Contratos de Obras Protocolizados ante las Escribanías Ubetenses*. Tesis doctoral inédita. Granada, 1992
- ROMEU DE ARMAS, A.: *Piraterías y ataques navales contra las Islas Canarias*. Tomo II (2ª parte). Madrid, 1.948.
- SALAZAR Y CASTRO, L.: *Historia de la Casa de Lara*. 2 vols. Madrid, 1.940-1.945.
- TORAL PEÑARANDA, E.: "Úbeda (1.442-1.510)". *I.E.G. Jaén*, 1.975.

- TORRES NAVARRETE, G. y TROYANO VIEDMA, J. M.: "Comendadores. Señores y Marqueses de Bedmar (1.227-1.927)". En *B.I.E.G.* Año XXVII [Enero- Marzo]. Jaén, 1.980. Nº CI. [Separata].
- TROYANO VIEDMA, J. M.: *Bedmar: La fuerza, la dignidad y la fe de un pueblo*. Granada, 1.994.
La Villa de Bedmar durante la Edad Moderna (1.450-1.840). Tesis Doctoral inédita. Córdoba, 1.992. Vols. IV-V.
- VILLEGAS DÍAZ, L. R. y GARCÍA SERRANO, R.: "Relación de los pueblos de Jaén, de Felipe II". En *B.I.E.G.* Año XXII. Jaén, 1.976. Nºs.: 88-89 [Abril-Septiembre].
- XIMENEZ PATÓN, B.: *Historia de la antigua y continuada nobleza de la ciudad de Jaén, muy famosa, muy noble y muy leal: Guarda y defendimiento de los Reinos de España. Y de algunos varones, famosos hijos de ella*. Jaén, 1.628.

VIII.- APÉNDICE DOCUMENTAL.

DOCUMENTO Nº 1

1.594, Julio, 1. Gran Canaria.

Concesión del título de Capitán de la Compañía de Abona por don Luis de la Cueva y Benavides, 2º Señor de Bedmar, a don Juan García.

En el Archivo del Ayuntamiento de La Laguna [Extraído del Libro de don Antonio ROMEU DE ARMAS.: *Op. cit.* Tomo II. Lámina XXII]. Letra de tipo "cursiva".

"Don Luis de la Cueva y de Benavides Gobernador y capitán general de las Islas de Canaria y Presidente de la real audiencia que en ellas reside por el Rey nuestro señor.

Por quanto Pedro soler capitán de la gente de abona vino a casarse al lugar de Jeodé donde al presente está avezindado y con resolución de no bolver allá a servir su compañía, y conviniendo proveer una persona de qualidad practica y experiencia en las cosas de la guerra que tenga a su cargo la dicha compañía y que con mucho avisado y deligencia acuda en todas las ocasiones que se offreciesen a la deffensa de las caletas y puertos de aquellas vandas y a las demás de las Islas de Tenerife. Teniendo consideración a que todas estas partes concurren en la de Vos Juan García, alferes que aveís sido de la dicha Compañía os elijo y nombro para Capitán della por la aprovación que tengo de dicha persona de la misma forma y manera que lo solía ser el dicho capitán Soler; y cuando el alferes y soldados de la dicha compañía a quién honrrareís mucho que por tal capitán os ayan y tengan y cumplan y guarden vuestras ordenes y

mandamientos assí por escrito como de palabra en todo lo tocante a la buena expedición de las cosas de la guerra; y a los justicias, vecinos, moradores estantes y abseantes en la dicha Isla de Abona, mando que por tal capitán os ayan, tengan y honrren y os ayuden y hagan guardar todas las gracias, mercedes, franquezas y esenciones que a los que exercen officio de capitán se suelen guardar porque así conviene al servicio del Rey nuestro señor. Para declaración de la qual mandé dar la presente en Canaria Primero de Julio de 1.594.

*Don Luis de la Cueva
y de Benavides.*

*Por mandado de dicho Señor
José Martínez de Essaín y Sarassa.*

*Título de Capitán de la Compañía de Abona en la persona de Juan García,
vecino della."*

