

# ITINERARIO CIRCULAR DESDE EL CENTRO DE VISITANTES DE MATA-BEGID A LA PIEDRA DEL ÁGUILA (CAMBIL)

*Bernardo Quesada Galiano*  
*Juan Antonio López Cordero*

## RESUMEN

En el siguiente trabajo proponemos la realización de un itinerario en Sierra Mágina, de apenas 6 km, en el que resaltamos los valores botánicos, faunísticos, paisajísticos y arqueológicos que nos podemos encontrar por la zona en la que discurre. Se trata de un paseo corto, que se puede hacer en familia o con amigos, en el que apenas encontraremos dificultades técnicas para realizarlo y que nos puede dar una idea de la belleza que encierra esta sierra.

## SUMMARY

In the following work we propose the creation of an itinerary in Sierra Mágina, of just 6 km, in which we highlight the botanical, faunal, landscape and archaeological values that we can find in the area in which it runs. It is a short walk, which can be done with family or friends, in which we will hardly encounter technical difficulties in doing it and which can give us an idea of the beauty that this mountain range contains.

## 0. DESCRIPCIÓN.

Distancia: 6 km.

Dificultad técnica: Baja.

Altitud máxima: 1.094 m.

Altitud mínima: 1.017 m.

Tipo de ruta: Circular.

Tiempo aproximado en movimiento: 3h

## 1. PRIMER TRAMO. DEL CENTRO DE VISITANTES DE MATA-BEGID A LA FORTALEZA DE LA PIEDRA DEL ÁGUILA.

**E**l itinerario, de apenas 6 km de longitud, comienza en el Centro de Visitantes de Mata-Begid situado en la carretera de Huelma a Cambil (A-



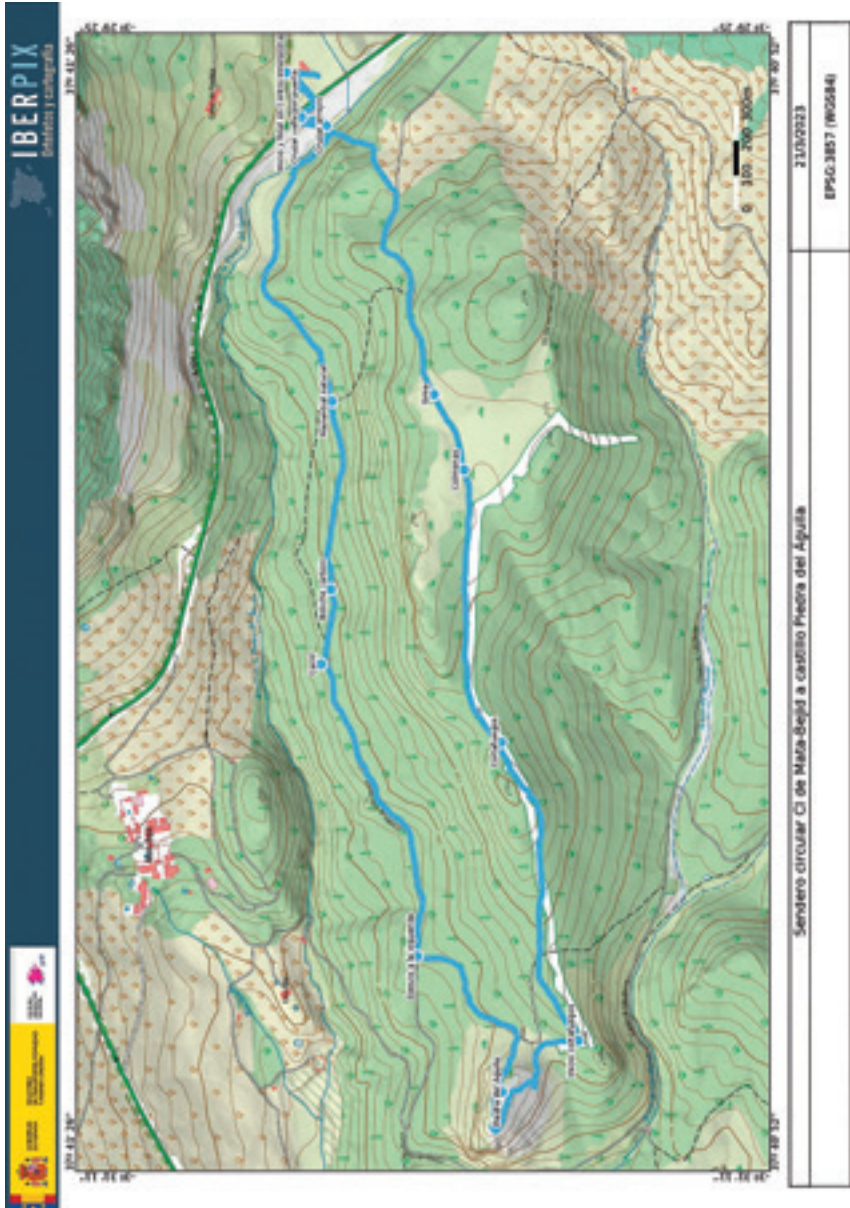

324). Saliendo del centro de visitantes, después de cruzar la carretera A-324 e inmediatamente después la puerta de una valla metálica, nos dirigimos al *Arroyo de la Piedra del Águila* que cruzaremos sin dificultad para, pasados

unos metros, encontrar una amplia vereda que seguiremos a la derecha y que muy pronto nos introducirá en la conocida como *Umbría de los Corzos*. Esta zona cuenta con un bosque mediterráneo muy bien conservado en el que podemos disfrutar de buenos ejemplares de encinas, quejigos y pinos carrascos. También existe en este bosque un arbusto (*Colutea hispánica*), relativamente escaso, llamado vulgarmente “Espantalobos”, es la planta nutricia de una especie de mariposa diurna (*Iolana debilitata*), muy rara y localizada en sierra Mágina, cuyas orugas se alimentan de sus semillas. Unos juncos junto a la vereda nos delatan la existencia de una fuente natural que, a pesar de su escaso caudal, nunca ha dejado de manar agua y es visitada por diversas especies de animales entre los que abundan los insectos como abejas, avispas, mariposas... Poco después del manantial nos encontramos que la vereda pasa por un lugar despejado cuyo suelo se preparó para hacer los famosos boliches para obtener carbón. La vereda llega a un amplio carril que, en apenas un km, nos deja en la base de la conocida como la Piedra del Águila y a cuya cumbre subimos por su ladera Este, única por la que se puede acceder a esta cima de manera cómoda.



Umbría de los Corzos, tramo del camino del Centro de Visitantes a la Piedra del Águila



Surgencia natural de agua junto al sendero en la Umbría de los Corzos



Colutea hispánica, arbusto endémico del centro y sur ibéricos, es escaso y donde aparece es especie indicadora de hábitats de calidad





Mariposa del espantalobos (*Iolana debilitata*) muy escasa y localizada en Sierra Mágina

## LA FORTALEZA DE LA PIEDRA DEL ÁGUILA.<sup>1</sup>

DENOMINACIÓN: Fortaleza de la Piedra del Águila / Castillo antiguo de Begid.

---

<sup>1</sup> La Asociación para el Desarrollo Rural de Sierra Mágina editó en 2005 el trabajo de catalogación de los castillos y fortalezas de esta comarca, con el fin de proteger este patrimonio, ponerlo en valor y utilizarlo como recurso de desarrollo endógeno, en cuya elaboración participaron varios miembros de Colectivo de Investigación de Sierra Mágina (CISMA). El catálogo contenía 78 castillos, torres y fortalezas distribuidos por el territorio comarcal, con un modelo de ficha en el que se recogían los elementos básicos de cada uno. En esta publicación se incluyó un estudio previo sobre sus características generales, tipologías y leyendas.

El catálogo quedó abierto a incorporar todos aquellos otros castillos, torres y fortalezas que hubo en el pasado y se fuesen localizando. Así se incorporó la fortaleza ubicada en el Cerro de la Mezquita (ficha número 79 del Catálogo), cerca de Carhelejo, que aportamos posteriormente en un artículo editado en la revista Alcazaba, números 16-17. Posteriormente, en otro artículo incorporamos dos elementos defensivos más, como son la Torre del Cerro del Moro (ficha número 80), ubicada cerca de la villa de Huelma y la Torre del Sordo (ficha número 81), ubicada entre los términos de Jaén y Mancha Real, en un artículo editado en la revista *Sumuntán*, número 38. En el presente trabajo incorporamos una nueva aportación más, el castillo de la Piedra del Águila, ubicado en las proximidades de Mata Begid (Cambil), como número 82 al Catálogo de los castillos de Sierra Mágina.

MUNICIPIO: Cambil.

REFERENCIA CATASTRAL: Cambil, polígono 2, parcela 112.

UBICACIÓN:

Paraje: Piedra del Águila – La Mata.

Coordenadas: en torno a UTM X: 454323; Y: 4170917 (ETRS89), huso 30.

Altitud: 1.085 m.

USO ACTUAL: Erial.

PROPIEDAD: Desconocida.

CONSERVACIÓN: Derruido.

FORMA: Irregular. Se observan restos de construcciones en piedra en su interior. Y, posiblemente, se construyeron corrales de ganado en el pasado.

Superficie: Sobre 5.000 metros cuadrados.

DESCRIPCIÓN: Fortaleza ubicada en la cumbre de un cerro amesetado, que domina un paso natural entre los valles de los ríos Guadalbullón y Jandulilla por el macizo de Mágina. Está derruida. Al Norte y al Oeste presenta fuertes defensas naturales, paredes kársticas que facilitan la defensa. Al Sur y al Este ofrece una fuerte pendiente, es la única zona accesible y donde tuvo que tener sus puertas de entrada. En la zona Este se observa un gran muro derruido y restos de algunas torres. En el centro de la meseta se observa la presencia de un posible recinto interior o alcazaba y en el centro una posible torre que se utilizaría como última defensa. En interior se observan bases de construcciones, que utilizarían cubierta vegetal. En la ladera Sur de la meseta hay gran cantidad de mampuestos repartidos por toda ella, que inducen a pensar en utilización como corrales de ganado, que también tendrían su cerca defensiva. Posiblemente, en su último uso, se trate de uno de los castillos de época emiral, entre los siglos VIII al X, en los que la población local encontraba refugio. Sería utilizado también en épocas anteriores, como la Edad del Bronce.

ENTORNO FÍSICO: El cerro donde se ubica la fortaleza es de roca caliza. A sus pies se extiende un bosque cerrado en el que predomina la encina y el matorral. En la cumbre del cerro y sus laderas hay algunas encinas aisladas y acebuches. Desde el lugar se divisa al Norte el castillo cristiano de Mata-Begid (antiguo cortijo del Castillejo), y al Suroeste el castillo

que llaman de Bornos o castillo musulmán de Mata-Begid. Desde el lugar el paso entre los valles de los ríos Guadalbullón y Jandullilla, que comunica Cambil con Huelma, y las altas cumbres del macizo de Mágina y la Sierra Sur.

ELEMENTOS ANEXOS: En sus proximidades se ubica una cueva natural, de acceso complicado, que en su día debió ser utilizada por los habitantes del lugar. Por todo el recinto defensivo y en la ladera se encuentra numerosa cerámica vasta, hecha a mano, y alguna más fina, a torno, de tipo alto medieval.

#### REFERENCIAS HISTÓRICAS:

Es un antiguo castillo, que ya sería utilizado en épocas anteriores, pues en el lugar se ha detectado una pequeña cantidad de materiales cerámicos en superficie correspondientes a la Edad del Bronce, si bien todos amorfos, sin que resulte posible una adscripción cronológica más precisa. Asociado a estos materiales se ha identificado igualmente un fragmento de molino de vaivén, confeccionado en granito gris.<sup>2</sup>

También hay restos de época medieval. En una primera hipótesis, que creemos más probable, podemos enmarcar este castillo entre las fortalezas existentes en la época emiral, siglos VIII al X, tanto por la cerámica que en él aparece, como por su ubicación a 1075 metros de altura, relacionado con la huida de la población a los montes tras la invasión musulmana, debido a la gran inseguridad que se produce en la zona. El castillo de la Piedra del Águila formaría parte de las fortalezas de Sumuntán, zona en la que entre los siglos IX y X existían numerosos castillos, aldeas y alquerías, comprendería una extensa zona, que se identificaría en su mayor parte con Sierra Mágina. Las crónicas árabes sitúan en esta zona el movimiento insurreccional del muladí Ubayd Allah b. al Saliya, colaborador del rebelde Ibn Hafsun, en 897 llega a apoderarse de Jaén capital, pero unos años más tarde, en 904, tuvo lugar una batalla cerca del río Guadalbullón, en la que Ibn Hafsun fue derrotado con grandes pérdidas.<sup>3</sup> En la campaña de Muntílun, en el año 925, Alberramán III “hizo general

---

<sup>2</sup> La información sobre los restos de cerámica de la Edad del Bronce en la fortaleza de la Peña del Águila nos han sido facilitada por Miguel Yanes Puga.

<sup>3</sup> Aguirre Sádaba, J. y Jiménez Mata, M.C. *Introducción al Jaén islámico...* p. 158-159.

la destrucción de tales fortalezas, haciendo descender a sus habitantes al llano y obligándolos a la obediencia”.<sup>4</sup> Creemos que esta época sería el final del castillo de la Piedra del Águila, aunque continuarían utilizándose sus ruinas como albergue de pastores y ganado.

En una segunda hipótesis, ya apuntada por Juan Eslava, este castillo perduraría hasta el siglo XIII, aunque en nuestra visita no encontramos cerámica de esta época. El Bexix conquistado por Fernando III en 1244<sup>5</sup> y el Infante don Pedro en 1316<sup>6</sup> podría ser el castillo de la Piedra del Águila, pero nosotros nos inclinamos por el castillo que se ubica al Noroeste de la Piedra del Águila, cerca del cortijo de Bornos, que ya existía en esta época y que recogemos en la ficha número 18 del *Catálogo de los Castillos de Sierra Mágina*<sup>7</sup> como castillo Viejo de Mata Begid.<sup>8</sup> O bien el castillo nuevo de Mata Begid, que recogemos en el *Catálogo de los Castillos de Sierra Mágina* con el número 6, ubicado en el camino que comunica Cambil con Torres por el puerto del Almadén; pues parece tener en algunos de sus muros una fábrica almohade, bien pudo existir una anterior fortificación a la cristiana.

PROTECCIÓN EXISTENTE: Zona protegida, incluida en el Complejo Serano de Interés Ambiental C.S.-21 Macizo de Sierra Mágina en las Normas Subsidiarias vigentes del municipio de Cambil.

## BIBLIOGRAFÍA

- AGUIRRE SÁDABA, J. y JIMÉNEZ MATA. M.C. *Introducción al Jaén islámico* (Estudio Geográfico-Histórico). Jaén, 1979.
- Crónica de don Alfonso XI de este nombre, de los reyes que reynaron en Castilla y en León*. Segunda edición. Por don Francisco Cerdá y Rico. Parte I. Madrid, 1787.

<sup>4</sup> Muqtabis V, ... p. 154

<sup>5</sup> “Et el rey don Fernando...salio ende,et desa mouida gano Pegalhaier et Bexixar [Begid] et Carchena. Et dalli enuio a su hermano don Alfonso que fuese adelante derecha-mente contra la uilla de Granada” (*Primera Crónica General...* p. 743)

<sup>6</sup> Crónica de D. Alfonso el onceno... p. 105.

<sup>7</sup> <https://www.pegalajar.org/castillos/catalogo-castillos-magina-fondo.pdf>

<sup>8</sup> ESLAVA GALAN, Juan. *Los castillos de Jaén...*, p. 165.



- ESLAVA GALAN, Juan. *Los castillos de Jaén*. Ediciones Osuna, Armilla (Granada), 2000.
- LÓPEZ CORDERO, J.A.; GONZALEZ CANO, J.; ESCOBEDO MOLINO, E.; Y JUSTICIA DÍAZ, E. *Los castillos de Sierra Mágina*. Cambil: Asociación para el Desarrollo Rural de Sierra Mágina, 2015.
- Muqtabis V, edición por P. Chalmeta, F. Corriente y M. Subṭ, Madrid-Rabat, 1979, traducido por M.<sup>a</sup> J. Viguera y F. Corriente, *Crónica del califa Abdarramán III Al-Nasir entre los años 912 y 942 (al-Muqtabis V)*. Zaragoza, 1981.
- OLMO LÓPEZ, Antonio. “La entidad territorial de Muntílun en Jaén de Al-Ándalus” *Sumuntán*, 28. Carhelejo: CISMA, 2010, p.7-40.
- Primera Crónica General, o sea Estoria de España que mandó componer Alfonso el Sabio y se continuaba bajo Sancho IV en 1289*; publicada por Ramón Menéndez Pidal. Madrid, 1906.

## CARTOGRAFÍA:

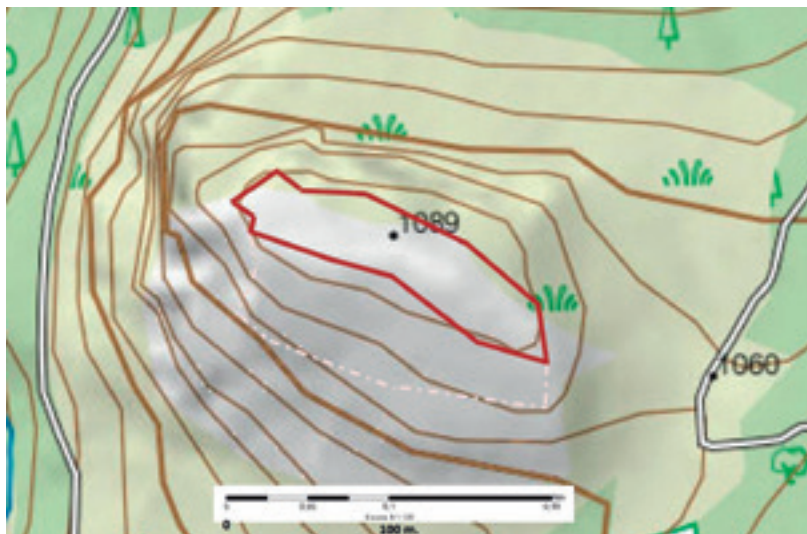

Castillo de la Piedra del Águila sobre cartografía del IGN



Ubicación del castillo de la Piedra del Águila (Cambil-Mata Begid). Ortofoto, IGN.

Fotografía: (octubre-2022 / marzo-2023):



Restos de muralla. Zona Oeste del castillo de la Piedra del Águila (Cambil-Mata Begid)



Panorámica desde el Norte del castillo de la Piedra del Águila (Cambil-Mata Begid).

### 3. SEGUNDO TRAMO. DE LA FORTALEZA DE LA PEÑA DEL ÁGUILA AL CENTRO DE VISITANTES DE MATA-BEGID

Para continuar nuestro itinerario, ya de regreso al centro de visitantes, bajamos de la Piedra del Águila por el mismo lugar por el que ascendimos a ella y, en apenas cien metros, seguiremos hacia el Este por una vereda estrecha que se aparta del carril y discurre por un cortafuegos amplio y muy despejado de vegetación por donde, en días soleados y sobre las piedras, es fácil ver al lagarto ocelado (*Timon lepidus*) y la lagartija colilarga (*Psammodromus algirus*). La vereda se vuelve a hacer carril por un lugar llano y despejado en el que veremos unas colmenas, un poco retiradas de nuestro camino, y una pequeña sima poco antes de llegar a un olivar rodeado de una valla metálica. Es aquí, junto a este olivar, donde debemos tomar a la izquierda, adentrándonos en un espeso bosque de encinas, para, en pocos metros, llegar de nuevo al *Arroyo de la Piedra del Águila* que volveremos a cruzar para terminar este itinerario circular justo en el lugar en que lo iniciamos, el Centro de Visitantes del Parque Natural de Sierra Mágina.





Tramo de la Piedra del Águila al Centro de Visitantes de Mata-Begid, junto al colmenar.



Lagarto ocelado (*Timon lepidus*) soleándose sobre una piedra



#### 4. CONCLUSIONES:

El itinerario circular por el monte de la Piedra del Águila, que empieza y termina en el Centro de Visitantes de Mata-Begid, en la zona conocida como el Peralejo (Cambil), está integrado en su totalidad en monte público, si bien está cercado para el uso ganadero ovino y caprino, además de la apicultura. Ello no impide la actividad senderista, sino que se complementa por el valor etnológico de estas actividades, que junto el medioambiental, paisajístico e histórico, unido a la escasa dificultad del mismo, lo hacen sumamente atractivo.

No obstante, consideramos que serían necesarias algunas actuaciones en el sendero que no supondrían gran coste económico, como la adecuación del nacimiento de agua para que fuese aprovechable por los visitantes, el cercamiento de las colmenas para evitar posibles accidentes, y el acondicionamiento de algunos pequeños tramos donde el sendero es menos visible.

Es un itinerario que aconsejamos ver sin prisa para observar la flora y fauna del lugar. La milenaria y derruida fortaleza de la Piedra del Águila, mediado el camino, muestra desde su altura un amplio paisaje de Sierra Mágina y la Sierra Sur de Jaén: el castillo de Arenas, el de Bornos, los de Cambil y Alhabar, las sierras de Almadén, la Pandera, Jabalcuz... Otros hitos en el camino, como la fuente, la terraza de boliches, el corral de ganado, el colmenar o la sima permiten un descanso al senderista y una explicación interpretativa de los oficios del monte, como complemento a la visita al Centro de Visitantes del Parque Natural de Sierra Mágina.